

ダイワ日本企業外債ファンドS (為替ヘッジあり/ 部分為替ヘッジあり) 2016-01

運用報告書 (全体版) 第8期

(決算日 2020年3月10日)

(作成対象期間 2019年9月11日~2020年3月10日)

受益者のみなさまへ

毎々、格別のご愛顧にあずかり厚くお礼申し上げます。

当ファンドは、日系企業が発行する外貨建ての社債等に投資することにより、安定した収益の確保と信託財産の着実な成長をめざしております。当作成期につきましてもそれに沿った運用を行ないました。ここに、運用状況をご報告申し上げます。

今後とも一層のお引立てを賜りますよう、お願い申し上げます。

大和アセットマネジメント

Daiwa Asset Management

大和アセットマネジメント株式会社
東京都千代田区丸の内一丁目9番1号
お問い合わせ先 (コールセンター)
TEL 0120-106212
(営業日の9:00~17:00)

<https://www.daiwa-am.co.jp/>

<2692>
<2693>

★当ファンドの仕組みは次の通りです。

商品分類	単位型投信/海外/債券		
信託期間	約5年1カ月間 (2016年1月29日~2021年3月10日)		
運用方針	安定した収益の確保と信託財産の着実な成長をめざして運用を行ないます。		
主要投資対象	ベビーファンド	ダイワ日本企業外債マザーファンドS 2016-01の受益証券	
	ダイワ日本企業外債マザーファンドS 2016-01	米ドル、ユーロおよび豪ドル建ての社債等	
組入制限	ベビーファンドのマザーファンド組入上限比率	無制限	
	マザーファンドの株式組入上限比率	純資産総額の10%以下	
分配方針	分配対象額は、元本超過額または経費控除後の配当等収益のうちいずれか多い額とし、原則として、経費控除後の配当等収益の中から分配することをめざします。ただし、基準価額の水準等を勘案し、元本超過額も含めて分配を行なうことがあります。なお、分配対象額が少額の場合には、分配を行なわないことがあります。		

為替ヘッジあり

設定以来の運用実績

決算期	基準価額				受益者 利益回り	公社債 組入比率	債券先物 比率	元本 残存率
	(分配)	税込み 分配金	期中 騰落額	期中 騰落率				
設定 (2016年1月29日)	円 10,000	円 -	円 -	% -	% -	% -	% -	% 100.0
1期末 (2016年9月12日)	10,188	140	328	3.3	5.3	87.3	-	100.0
2期末 (2017年3月10日)	9,751	120	△317	△3.1	0.1	94.5	-	100.0
3期末 (2017年9月11日)	9,909	95	253	2.6	1.6	93.6	-	100.0
4期末 (2018年3月12日)	9,639	60	△210	△2.1	0.3	92.7	-	97.4
5期末 (2018年9月10日)	9,541	20	△78	△0.8	△0.1	97.8	-	88.6
6期末 (2019年3月11日)	9,573	5	37	0.4	0.0	97.3	-	87.3
7期末 (2019年9月10日)	9,759	5	191	2.0	0.6	97.0	-	87.3
8期末 (2020年3月10日)	9,759	20	20	0.2	0.5	85.6	-	84.8

(注1) 基準価額の騰落額および騰落率は分配金込み。

(注2) 公社債および債券先物の組入比率は、マザーファンドの組入比率を当ファンドベースに換算したものを含みます。

(注3) 公社債組入比率は新株予約権付社債券（転換社債券）を除きます。

(注4) 債券先物比率は買建比率-売建比率です。

(注5) 当ファンドは、ファンドの運用方針に対して適切な比較指数がないため、ベンチマークおよび参考指数を記載しておりません。



運用経過

基準価額等の推移について

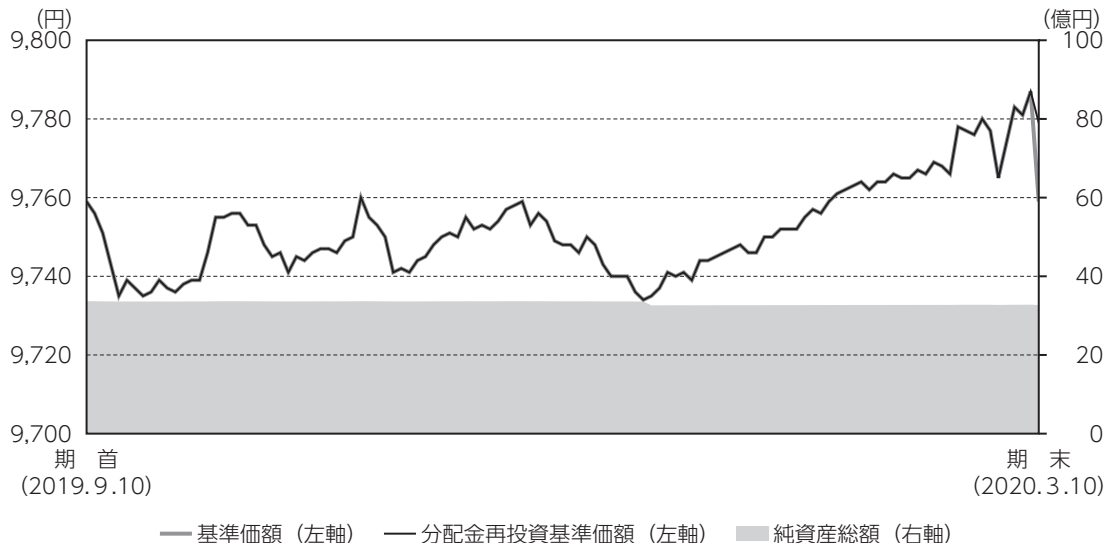

* 分配金再投資基準価額は、分配金（税込み）を分配時に再投資したものとみなして計算したもので、ファンド運用の実質的なパフォーマンスを示すものです。

* 分配金を再投資するかどうかについては、お客さまがご利用のコースにより異なります（分配金を自動的に再投資するコースがないファンドもあります）。また、ファンドの購入価額により課税条件も異なります。したがって、お客さまの損益の状況を示すものではありません。

■ 基準価額・騰落率

期首：9,759円

期末：9,759円（分配金20円）

騰落率：0.2%（分配金込み）

■ 基準価額の主な変動要因

「ダイワ日本企業外債マザーファンドS 2016-01」の受益証券を通じて、主として日系企業が発行する米ドル建ての社債に投資し、為替変動リスクを低減するため、為替ヘッジを行った結果、社債金利の低下（債券価格の上昇）や保有債券からの利息収入はプラス要因となったものの、ファンド運営にかかる諸費用を反映し、基準価額はおおむね横ばいになりました。くわしくは「投資環境について」をご参照ください。

ダイワ日本企業外債ファンドS（為替ヘッジあり）2016-01

年 月 日	基 準	価 額		公 社 債 率	債 券 先 物 率
		騰 落	率		
(期首) 2019年9月10日	円		%	%	%
	9,759		—	97.0	—
9月末	9,738		△0.2	97.2	—
10月末	9,750		△0.1	97.9	—
11月末	9,758		△0.0	97.5	—
12月末	9,741		△0.2	97.4	—
2020年1月末	9,761		0.0	89.6	—
2月末	9,780		0.2	97.1	—
(期末) 2020年3月10日	9,779		0.2	85.6	—

(注) 期末基準価額は分配金込み、騰落率は期首比。

投資環境について

(2019.9.11~2020.3.10)

■米国債券市況

米国債券市場では、金利は低下しました。

当作成期首より、米中通商交渉や英国のEU（欧州連合）離脱交渉の進展期待が高まる中で、国債金利は上昇傾向となりました。2020年に入ってから、新型コロナウイルスの感染拡大への懸念が高まったことなどから国債金利の低下圧力は強まりました。また、当作成期中に、FRB（米国連邦準備制度理事会）は計3回、計1.00%ポイントの利下げを実施しました。

米ドル建ての社債については、新型コロナウイルスの感染拡大への懸念が高まったことを背景に、当作成期末にかけてスプレッド（国債に対する上乗せ金利）が拡大したものの、金利が低下した銘柄が多くみられました。

前作成期末における「今後の運用方針」

■当ファンド

「ダイワ日本企業外債マザーファンドS 2016-01」の受益証券を高位に組み入れるとともに、為替変動リスクを低減するため、為替ヘッジを行います。

■ダイワ日本企業外債マザーファンドS 2016-01

主として日系企業が発行する米ドル建ての債券に投資し、金融セクターを軸としたポートフォリオを維持することにより、安定した収益の確保と信託財産の着実な成長をめざす方針です。

ポートフォリオについて

(2019.9.11~2020.3.10)

■当ファンド

「ダイワ日本企業外債マザーファンドS 2016-01」の受益証券を高位に組み入れるとともに、為替変動リスクを低減するため、為替ヘッジを行いました。

■ダイワ日本企業外債マザーファンドS 2016-01

主として日系企業が発行する米ドル建ての債券に投資し、流動性や利回り面で投資妙味のある金融セクターを軸とするポートフォリオを維持しました。

ベンチマークとの差異について

当ファンドは運用の評価または目標基準となるベンチマークおよび参考指数を設けておりません。

分配金について

当作成期の1万口当り分配金（税込み）は20円といたしました。
なお、留保益につきましては、運用方針に基づき運用させていただきます。

■収益分配金の計算過程

計算期間末における経費控除後の配当等収益が50,791,187円であり、純資産額の元本超過額がないため、経費控除後の配当等収益50,791,187円（1万口当り151.61円）を分配対象額として、うち6,700,000円（1万口当り20円）を分配金額としております。



今後の運用方針

■当ファンド

「ダイワ日本企業外債マザーファンドS 2016-01」の受益証券を高位に組み入れるとともに、為替変動リスクを低減するため、為替ヘッジを行います。

■ダイワ日本企業外債マザーファンドS 2016-01

主として日系企業が発行する米ドル建ての債券に投資し、金融セクターを軸としたポートフォリオを維持することにより、安定した収益の確保と信託財産の着実な成長をめざす方針です。

1万口当りの費用の明細

項 目	当 期 (2019.9.11~2020.3.10)		項 目 の 概 要
	金 額	比 率	
信 託 報 酬	27円	0.273%	信託報酬＝当作成期中の平均基準価額×信託報酬率 当作成期中の平均基準価額は9,752円です。
（投 信 会 社）	(16)	(0.164)	投信会社分は、ファンドの運用と調査、受託銀行への運用指図、基準価額の計算、法定書面等の作成等の対価
（販 売 会 社）	(9)	(0.095)	販売会社分は、運用報告書等各種書類の送付、口座内での各ファンドの管理、購入後の情報提供等の対価
（受 託 銀 行）	(1)	(0.014)	受託銀行分は、運用財産の管理、投信会社からの指図の実行の対価
売 買 委 託 手 数 料	—	—	売買委託手数料＝当作成期中の売買委託手数料／当作成期中の平均受益権口数 売買委託手数料は、有価証券等の売買の際、売買仲介人に支払う手数料
有 価 証 券 取 引 税	—	—	有価証券取引税＝当作成期中の有価証券取引税／当作成期中の平均受益権口数 有価証券取引税は、有価証券の取引の都度発生する取引に関する税金
そ の 他 費 用	1	0.011	その他費用＝当作成期中のその他費用／当作成期中の平均受益権口数
（保 管 費 用）	(1)	(0.006)	保管費用は、海外における保管銀行等に支払う有価証券等の保管および資金の送金・資産の移転等に要する費用
（監 査 費 用）	(0)	(0.004)	監査費用は、監査法人等に支払うファンドの監査に係る費用
（そ の 他）	(0)	(0.000)	信託事務の処理等に関するその他の費用
合 計	28	0.284	

(注1) 当作成期中の費用（消費税のかかるものは消費税を含む）は解約によって受益権口数に変動があるため、項目の概要の簡便法により算出した結果です。

(注2) 各金額は項目ごとに円未満を四捨五入してあります。

(注3) 各比率は1万口当りのそれぞれの費用金額を当作成期中の平均基準価額で除して100を乗じたもので、小数点第3位未満を四捨五入してあります。

(注4) 組み入れているマザーファンドがある場合、売買委託手数料、有価証券取引税およびその他費用は、当該マザーファンドが支払った金額のうち、このファンドに対応するものを含みます。組み入れている投資信託証券（マザーファンドを除く。）がある場合、各項目の費用は、当該投資信託証券が支払った費用を含みません。なお、当該投資信託証券の直近の計算期末時点における「1万口当りの費用の明細」が取得できるものについては「組入上位ファンドの概要」に表示することとしております。

参考情報

■ 総経費率

当作成期中の運用・管理にかかった費用の総額を、期中の平均受益権口数に期中の平均基準価額（1口当り）を乗じた数で除した総経費率（年率）は0.57%です。

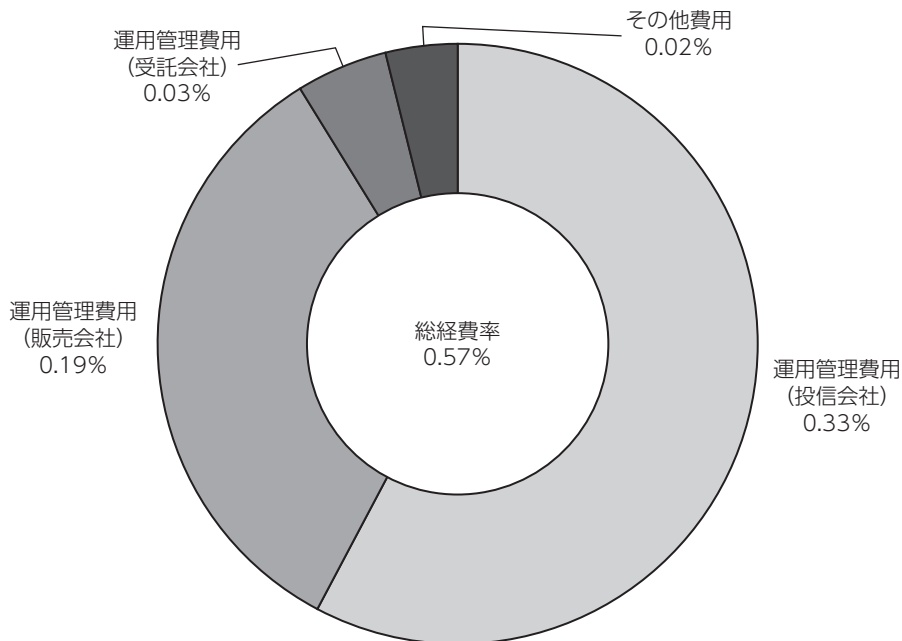

(注1) 1万口当りの費用明細において用いた簡便法により算出したものです。

(注2) 各費用は、原則として、募集手数料、売買委託手数料および有価証券取引税を含みません。

(注3) 各比率は、年率換算した値です。

■売買および取引の状況

親投資信託受益証券の設定、解約状況

(2019年9月11日から2020年3月10日まで)

	設 定		解 約	
	口 数	金 額	口 数	金 額
	千口	千円	千口	千円
ダイワ日本企業外債 マザーファンドS2016-01	34,086	35,000	252,815	261,000

(注) 単位未満は切捨て。

■利害関係人との取引状況等

当作成期中における利害関係人との取引はありません。

■組入資産明細表
親投資信託残高

種 類	期 首			当 期 末		
	口 数	金 額	評 価 額	口 数	金 額	評 価 額
	千口	千円	千円	千口	千円	千円
ダイワ日本企業外債マザーファンドS2016-01	3,342,154	3,342,154	3,086,881	3,123,425	3,086,881	3,086,881

(注) 単位未満は切捨て。

■投資信託財産の構成

2020年3月10日現在

項 目	当 期 末	
	評 価 額	比 率
	千円	%
ダイワ日本企業外債マザーファンドS2016-01	3,086,881	94.0
コール・ローン等、その他	198,088	6.0
投資信託財産総額	3,284,969	100.0

(注1) 評価額の単位未満は切捨て。

(注2) 外貨建資産は、期末の時価を対顧客直物電信売買相場の仲値をもとに投資信託協会が定める計算方法により算出されるレートで邦貨換算したものです。なお、3月10日における邦貨換算レートは、1アメリカ・ドル＝103.28円です。

(注3) ダイワ日本企業外債マザーファンドS2016-01において、当期末における外貨建純資産（3,859,386千円）の投資信託財産総額（3,861,709千円）に対する比率は、99.9%です。

■資産、負債、元本および基準価額の状況

2020年3月10日現在

項 目	当 期 末
(A) 資産	6,365,597,726円
コール・ローン等	21,057,275
ダイワ日本企業外債 マザーファンドS2016-01(評価額)	3,086,881,548
未収入金	3,257,658,903
(B) 負債	3,096,382,477
未払金	3,080,628,000
未払収益分配金	6,700,000
未払信託報酬	8,918,236
その他未払費用	136,241
(C) 純資産総額(A - B)	3,269,215,249
元本	3,350,000,000
次期繰越損益金	△ 80,784,751
(D) 受益権総口数	3,350,000,000口
1万口当り基準価額(C / D)	9,759円

* 当期末の計算口数当りの純資産額は9,759円です。

* 当期末の純資産総額が元本額を下回っており、その差額は80,784,751円です。

■損益の状況

当期 自2019年9月11日 至2020年3月10日

項 目	当 期
(A) 配当等収益	△ 15,683円
受取利息	35
支払利息	△ 15,718
(B) 有価証券売買損益	94,451,355
売買益	258,158,587
売買損	△ 163,707,232
(C) 有価証券評価差損益	△ 78,973,885
(D) 信託報酬等	△ 9,212,766
(E) 当期損益金(A + B + C + D)	6,249,021
(F) 前期繰越損益金	△ 82,993,772
(G) 解約差損益金	2,660,000
(H) 合計(E + F + G)	△ 74,084,751
(I) 収益分配金	△ 6,700,000
次期繰越損益金(H + I)	△ 80,784,751

(注1) 有価証券評価差損益は、有価証券の期末の評価損益と期首との差額です。

(注2) 信託報酬等には信託報酬に対する消費税等相当額を含めて表示しております。

(注3) 解約差損益金とは、一部解約時の解約価額と元本との差額をいい、元本を下回る場合は利益として、上回る場合は損失として処理されます。

(注4) 収益分配金の計算過程は5ページをご参照ください。

収 益 分 配 金 の お 知 ら せ	
1 万 口 当 り 分 配 金 (税 込 み)	20円

《お知らせ》

■商号変更について

大和証券投資信託委託株式会社は、2020年4月1日付で、商号を「大和アセットマネジメント株式会社」に変更いたしました。

部分為替ヘッジあり

設定以来の運用実績

決算期	基準価額				受益者 利益回り	公社債 組入比率	債券先物 比率	元本 残存率
	(分配) 落	税込み 分配金	期中 騰落額	期中 騰落率				
	円	円	円	%	%	%	%	%
設定 (2016年1月29日)	10,000	-	-	-	-	-	-	100.0
1期末 (2016年9月12日)	9,772	140	△ 88	△0.9	△1.4	86.8	-	100.0
2期末 (2017年3月10日)	9,716	120	64	0.7	△0.2	95.7	-	100.0
3期末 (2017年9月11日)	9,718	100	102	1.0	0.5	94.2	-	100.0
4期末 (2018年3月12日)	9,431	70	△217	△2.2	△0.7	93.3	-	100.0
5期末 (2018年9月10日)	9,450	45	64	0.7	△0.3	98.1	-	100.0
6期末 (2019年3月11日)	9,505	30	85	0.9	0.0	97.8	-	100.0
7期末 (2019年9月10日)	9,615	30	140	1.5	0.4	96.8	-	90.6
8期末 (2020年3月10日)	9,512	50	△ 53	△0.6	0.2	86.9	-	39.5

(注1) 基準価額の騰落額および騰落率は分配金込み。

(注2) 公社債および債券先物の組入比率は、マザーファンドの組入比率を当ファンドベースに換算したものを含みます。

(注3) 公社債組入比率は新株予約権付社債券（転換社債券）を除きます。

(注4) 債券先物比率は買建比率-売建比率です。

(注5) 当ファンドは、ファンドの運用方針に対して適切な比較指数がないため、ベンチマークおよび参考指数を記載しておりません。



運用経過

基準価額等の推移について

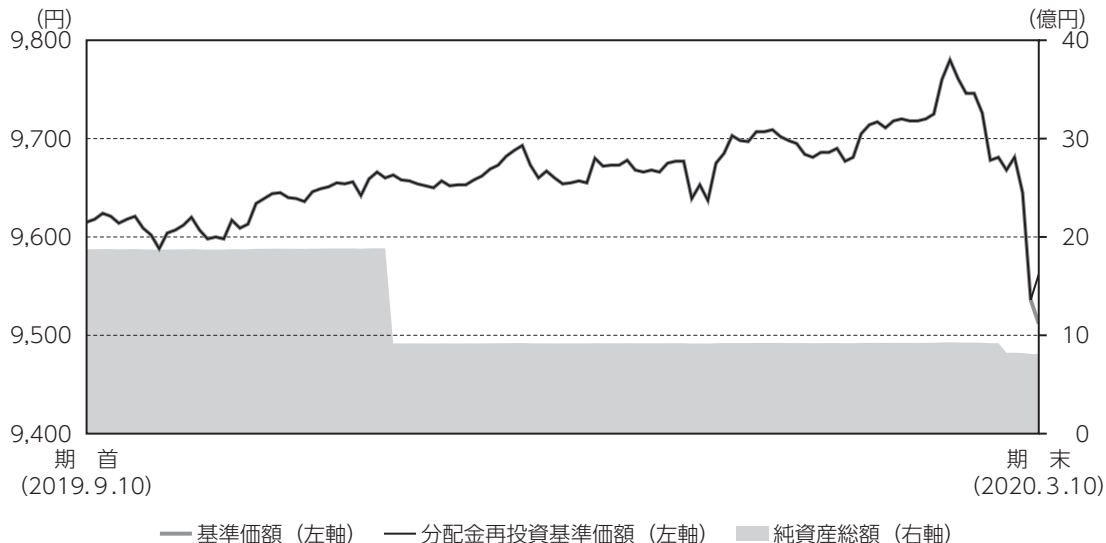

* 分配金再投資基準価額は、分配金（税込み）を分配時に再投資したものとみなして計算したもので、ファンド運用の実質的なパフォーマンスを示すものです。

* 分配金を再投資するかどうかについては、お客さまがご利用のコースにより異なります（分配金を自動的に再投資するコースがないファンドもあります）。また、ファンドの購入価額により課税条件も異なります。したがって、お客さまの損益の状況を示すものではありません。

■ 基準価額・騰落率

期首：9,615円

期末：9,512円（分配金50円）

騰落率：△0.6%（分配金込み）

■ 基準価額の主な変動要因

「ダイワ日本企業外債マザーファンドS 2016-01」の受益証券を通じて、主として日系企業が発行する米ドル建ての社債に投資し、為替変動リスクを低減するため、部分為替ヘッジを行った結果、保有債券からの利息収入や社債金利の低下（債券価格の上昇）はプラス要因になったものの、円高米ドル安を反映し、基準価額は下落しました。くわしくは「投資環境について」をご参照ください。

年 月 日	基 準	価 額		公 社 債 率	債 券 先 物 率
		騰 落 率	率		
(期首) 2019年9月10日	円		%	%	%
	9,615		—	96.8	—
9月末	9,612		△0.0	97.4	—
10月末	9,656		0.4	98.0	—
11月末	9,688		0.8	98.9	—
12月末	9,677		0.6	97.5	—
2020年1月末	9,690		0.8	89.8	—
2月末	9,726		1.2	97.7	—
(期末) 2020年3月10日	9,562		△0.6	86.9	—

(注) 期末基準価額は分配金込み、騰落率は期首比。

投資環境について

(2019.9.11~2020.3.10)

■米国債券市況

米国債券市場では、金利は低下しました。

当作成期首より、米中通商交渉や英国のEU（欧州連合）離脱交渉の進展期待が高まる中で、国債金利は上昇傾向となりました。2020年に入ってから、新型コロナウイルスの感染拡大への懸念が高まったことなどから国債金利の低下圧力は強まりました。また、当作成期中に、FRB（米国連邦準備制度理事会）は計3回、計1.00%ポイントの利下げを実施しました。

米ドル建ての社債については、新型コロナウイルスの感染拡大への懸念が高まったことを背景に、当作成期末にかけてスプレッド（国債に対する上乗せ金利）が拡大したものの、金利が低下した銘柄が多くみられました。

■為替相場

米ドルは対円で下落しました。

当作成期首より、米中通商協議への懸念が和らいだことや英国のEU（欧州連合）離脱期限が延長されたことから投資家心理が改善し、米ドル円は上昇しました。2020年2月以降は、新型コロナウイルスの感染が世界的に広まったことから、世界経済への懸念とともに投資家心理が悪化し、米ドル円は下落しました。

前作成期末における「今後の運用方針」

■当ファンド

「ダイワ日本企業外債マザーファンドS 2016-01」の受益証券を高位に組み入れるとともに、為替変動リスクを低減するため、部分為替ヘッジを行います。

■ダイワ日本企業外債マザーファンドS 2016-01

主として日系企業が発行する米ドル建ての債券に投資し、金融セクターを軸としたポートフォリオを維持することにより、安定した収益の確保と信託財産の着実な成長をめざす方針です。

ポートフォリオについて

(2019.9.11～2020.3.10)

■当ファンド

「ダイワ日本企業外債マザーファンドS 2016-01」の受益証券を高位に組み入れるとともに、為替変動リスクを低減するため、部分為替ヘッジを行いました。

■ダイワ日本企業外債マザーファンドS 2016-01

主として日系企業が発行する米ドル建ての債券に投資し、流動性や利回り面で投資妙味のある金融セクターを軸とするポートフォリオを維持しました。

ベンチマークとの差異について

当ファンドは運用の評価または目標基準となるベンチマークおよび参考指数を設けておりません。

分配金について

当作成期の1万口当り分配金（税込み）は50円といたしました。

なお、留保益につきましては、運用方針に基づき運用させていただきます。

■収益分配金の計算過程

計算期間末における経費控除後の配当等収益が12,822,113円であり、純資産額の元本超過額がないため、経費控除後の配当等収益12,822,113円（1万口当り150.84円）を分配対象額として、うち4,250,000円（1万口当り50円）を分配金額としております。



今後の運用方針

■当ファンド

「ダイワ日本企業外債マザーファンドS 2016-01」の受益証券を高位に組み入れるとともに、為替変動リスクを低減するため、部分為替ヘッジを行います。

■ダイワ日本企業外債マザーファンドS 2016-01

主として日系企業が発行する米ドル建ての債券に投資し、金融セクターを軸としたポートフォリオを維持することにより、安定した収益の確保と信託財産の着実な成長をめざす方針です。

1万口当りの費用の明細

項 目	当 期 (2019.9.11~2020.3.10)		項 目 の 概 要
	金 額	比 率	
信 託 報 酬	26円	0.273%	信託報酬＝当作成期中の平均基準価額×信託報酬率 当作成期中の平均基準価額は9,664円です。
（投 信 会 社）	(16)	(0.164)	投信会社分は、ファンドの運用と調査、受託銀行への運用指図、基準価額の計算、法定書面等の作成等の対価
（販 売 会 社）	(9)	(0.096)	販売会社分は、運用報告書等各種書類の送付、口座内での各ファンドの管理、購入後の情報提供等の対価
（受 託 銀 行）	(1)	(0.014)	受託銀行分は、運用財産の管理、投信会社からの指図の実行の対価
売 買 委 託 手 数 料	—	—	売買委託手数料＝当作成期中の売買委託手数料／当作成期中の平均受益権口数 売買委託手数料は、有価証券等の売買の際、売買仲介人に支払う手数料
有 価 証 券 取 引 税	—	—	有価証券取引税＝当作成期中の有価証券取引税／当作成期中の平均受益権口数 有価証券取引税は、有価証券の取引の都度発生する取引に関する税金
そ の 他 費 用	1	0.011	その他費用＝当作成期中のその他費用／当作成期中の平均受益権口数
（保 管 費 用）	(1)	(0.006)	保管費用は、海外における保管銀行等に支払う有価証券等の保管および資金の送金・資産の移転等に要する費用
（監 査 費 用）	(0)	(0.004)	監査費用は、監査法人等に支払うファンドの監査に係る費用
（そ の 他）	(0)	(0.001)	信託事務の処理等に関するその他の費用
合 計	27	0.283	

(注1) 当作成期中の費用（消費税のかかるものは消費税を含む）は解約によって受益権口数に変動があるため、項目の概要の簡便法により算出した結果です。

(注2) 各金額は項目ごとに円未満を四捨五入してあります。

(注3) 各比率は1万口当りのそれぞれの費用金額を当作成期中の平均基準価額で除して100を乗じたもので、小数点第3位未満を四捨五入してあります。

(注4) 組み入れているマザーファンドがある場合、売買委託手数料、有価証券取引税およびその他費用は、当該マザーファンドが支払った金額のうち、このファンドに対応するものを含みます。組み入れている投資信託証券（マザーファンドを除く。）がある場合、各項目の費用は、当該投資信託証券が支払った費用を含みません。なお、当該投資信託証券の直近の計算期末時点における「1万口当りの費用の明細」が取得できるものについては「組入上位ファンドの概要」に表示することとしております。

参考情報

■ 総経費率

当作成期中の運用・管理にかかった費用の総額を、期中の平均受益権口数に期中の平均基準価額（1口当り）を乗じた数で除した総経費率（年率）は0.57%です。

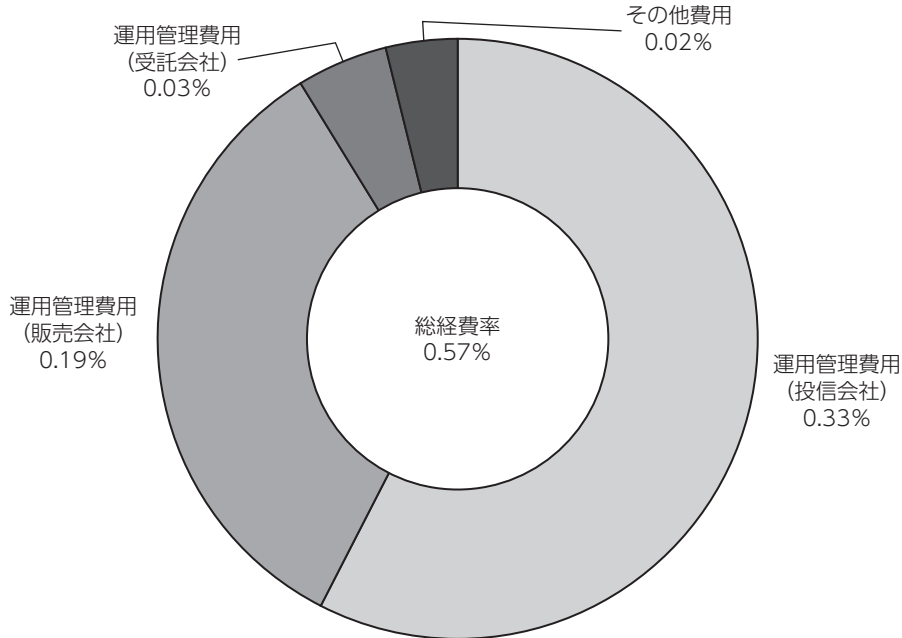

(注1) 1万口当りの費用明細において用いた簡便法により算出したものです。

(注2) 各費用は、原則として、募集手数料、売買委託手数料および有価証券取引税を含みません。

(注3) 各比率は、年率換算した値です。

■売買および取引の状況

親投資信託受益証券の設定、解約状況

(2019年9月11日から2020年3月10日まで)

	設 定		解 約	
	□ 数	金 額	□ 数	金 額
	千□	千円	千□	千円
ダイワ日本企業外債 マザーファンドS2016-01	14,608	15,000	1,089,190	1,121,500

(注) 単位未満は切捨て。

■利害関係人との取引状況等

当作成期中における利害関係人との取引はありません。

■組入資産明細表
親投資信託残高

種 類	期 首	当 期 末	
	□ 数	□ 数	評 価 額
	千□	千□	千円
ダイワ日本企業外債マザーファンドS2016-01	1,858,638	784,056	774,883

(注) 単位未満は切捨て。

■投資信託財産の構成

2020年3月10日現在

項 目	当 期 末	
	評 価 額	比 率
	千円	%
ダイワ日本企業外債マザーファンドS2016-01	774,883	95.1
コール・ローン等、その他	40,162	4.9
投資信託財産総額	815,045	100.0

(注1) 評価額の単位未満は切捨て。

(注2) 外貨建資産は、期末の時価を対顧客直物電信売買相場の仲値をもとに投資信託協会が定める計算方法により算出されるレートで邦貨換算したものです。なお、3月10日における邦貨換算レートは、1アメリカ・ドル＝103.28円です。

(注3) ダイワ日本企業外債マザーファンドS2016-01において、当期末における外貨建純資産（3,859,386千円）の投資信託財産総額（3,861,709千円）に対する比率は、99.9%です。

■資産、負債、元本および基準価額の状況

2020年3月10日現在

項 目	当 期 末
(A) 資産	1,351,165,803円
コール・ローン等	8,172,662
ダイワ日本企業外債 マザーファンドS2016-01(評価額)	774,883,482
未収入金	568,109,659
(B) 負債	542,677,277
未払金	536,120,000
未払収益分配金	4,250,000
未払信託報酬	2,257,026
その他未払費用	50,251
(C) 純資産総額(A - B)	808,488,526
元本	850,000,000
次期繰越損益金	△ 41,511,474
(D) 受益権総口数	850,000,000□
1万口当り基準価額(C / D)	9,512円

* 当期末の計算口数当りの純資産額は9,512円です。

* 当期末の純資産総額が元本額を下回っており、その差額は41,511,474円です。

■損益の状況

当期 自2019年9月11日 至2020年3月10日

項 目	当 期
(A) 配当等収益	△ 4,888円
受取利息	6
支払利息	△ 4,894
(B) 有価証券売買損益	45,310,939
売買益	101,843,480
売買損	△ 56,532,541
(C) 有価証券評価差損益	△ 41,313,890
(D) 信託報酬等	△ 3,402,371
(E) 当期損益金(A + B + C + D)	589,790
(F) 前期繰越損益金	△ 75,041,264
(G) 解約差損益金	37,190,000
(H) 合計(E + F + G)	△ 37,261,474
(I) 収益分配金	△ 4,250,000
次期繰越損益金(H + I)	△ 41,511,474

(注1) 有価証券評価差損益は、有価証券の期末の評価損益と期首との差額です。

(注2) 信託報酬等には信託報酬に対する消費税等相当額を含めて表示しております。

(注3) 解約差損益金とは、一部解約時の解約価額と元本との差額をいい、元本を下回る場合は利益として、上回る場合は損失として処理されます。

(注4) 収益分配金の計算過程は14ページをご参照ください。

収 益 分 配 金 の お 知 ら せ	
1 万 口 当 り 分 配 金 (税 込 み)	50円

《お知らせ》

■商号変更について

大和証券投資信託委託株式会社は、2020年4月1日付で、商号を「大和アセットマネジメント株式会社」に変更いたしました。

ダイワ日本企業外債マザーファンドS 2016-01

運用報告書 第8期 (決算日 2020年3月10日)

(作成対象期間 2019年9月11日~2020年3月10日)

ダイワ日本企業外債マザーファンドS 2016-01の運用状況をご報告申し上げます。

★当ファンドの仕組みは次の通りです。

運用方針	安定した収益の確保と信託財産の着実な成長をめざして運用を行いません。
主要投資対象	米ドル、ユーロおよび豪ドル建ての社債等
株式組入制限	純資産総額の10%以下

大和アセットマネジメント

Daiwa Asset Management

大和アセットマネジメント株式会社
東京都千代田区丸の内一丁目9番1号
<https://www.daiwa-am.co.jp/>

■ 当作成期中の基準価額と市況等の推移

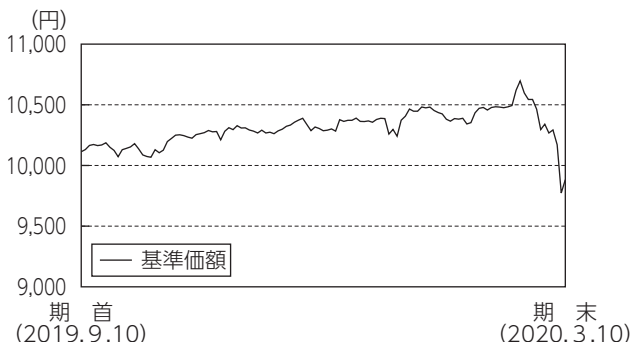

年 月 日	基準 価 額		公 社 債 組 入 比 率		債 券 先 物 率 比	
	円	騰 落 率 %	%	%	%	%
(期首) 2019年9月10日	10,113	-	96.6	-	-	-
9月末	10,153	0.4	97.7	-	-	-
10月末	10,280	1.7	98.1	-	-	-
11月末	10,374	2.6	97.3	-	-	-
12月末	10,386	2.7	97.6	-	-	-
2020年1月末	10,389	2.7	90.0	-	-	-
2月末	10,464	3.5	98.1	-	-	-
(期末) 2020年3月10日	9,883	△2.3	90.7	-	-	-

(注1) 騰落率は期首比。
 (注2) 公社債組入比率は新株予約権付社債券(転換社債券)を除きます。
 (注3) 債券先物比率は買建比率-売建比率です。
 (注4) 当ファンドは、ファンドの運用方針に対して適切な比較指数がないため、ベンチマークおよび参考指数を記載しておりません。

《運用経過》

◆ 基準価額等の推移について

【基準価額・騰落率】

期首：10,113円 期末：9,883円 騰落率：△2.3%

【基準価額の主な変動要因】

主として日系企業が発行する米ドル建ての社債に投資した結果、保有債券からの利息収入や社債金利の低下(債券価格の上昇)はプラス要因となったものの、円高米ドル安を反映し、基準価額は下落しました。

◆ 投資環境について

○ 米国債券市場

米国債券市場では、金利は低下しました。

当作成期首より、米中通商交渉や英国のEU(欧州連合)離脱交渉の進展期待が高まる中で、国債金利は上昇傾向となりました。2020年に入ってからは、新型コロナウイルスの感染拡大への懸念が高まったことなどから国債金利の低下圧力は強まりました。また、当作成期中に、FRB(米連邦準備制度理事会)は計3回、計1.00%ポイントの利下げを実施しました。

米ドル建ての社債については、新型コロナウイルスの感染拡大への懸念が高まったことを背景に、当作成期末にかけてスプレッド(国債に対する上乗せ金利)が拡大したものの、金利が低下した銘柄が多くみられました。

○ 為替相場

米ドルは対円で下落(円高)しました。

当作成期首より、米中通商協議への懸念が和らいだことや英国のEU(欧州連合)離脱期限が延長されたことから投資家心理が改善し、米ドル円は上昇しました。2020年2月以降は、新型コロナウイルスの感染が世界的に広まったことから、世界経済への懸念とともに投資家心理が悪化し、米ドル円は下落しました。

◆ 前作成期末における「今後の運用方針」

主として日系企業が発行する米ドル建ての債券に投資し、金融セクターを軸としたポートフォリオを維持することにより、安定した収益の確保と信託財産の着実な成長をめざす方針です。

◆ ポートフォリオについて

主として日系企業が発行する米ドル建ての債券に投資し、流動性や利回り面で投資妙味のある金融セクターを軸とするポートフォリオを維持しました。

◆ ベンチマークとの差異について

当ファンドは運用の評価または目標基準となるベンチマークおよび参考指数を設けておりません。

《今後の運用方針》

主として日系企業が発行する米ドル建ての債券に投資し、金融セクターを軸としたポートフォリオを維持することにより、安定した収益の確保と信託財産の着実な成長をめざす方針です。

■ 1万口当りの費用の明細

項 目	当 期
売買委託手数料	—円
有価証券取引税	—
その他費用 (保管費用)	1 (1)
(その他)	(0)
合 計	1

(注1) 費用の項目および算出法については前掲の「1万口当りの費用の明細」の項目の概要をご参照ください。
 (注2) 項目ごとに円未満を四捨五入してあります。

■ 売買および取引の状況

公 社 債

(2019年9月11日から2020年3月10日まで)

		買 付 額	売 付 額
外 国	アメリカ	千アメリカ・ドル	千アメリカ・ドル
	社債券	2,828	9,941 (6,200)

(注1) 金額は受渡し代金(経過利子分は含まれておりません)。
 (注2) ()内は償還による減少分で、上段の数字には含まれておりません。
 (注3) 社債券には新株予約権付社債券(転換社債券)は含まれておりません。
 (注4) 単位未満は切捨て。

■主要な売買銘柄

公 社 債

(2019年9月11日から2020年3月10日まで)

買 当			期		
銘	柄	付 金 額	銘	柄	付 金 額
Mitsubishi UFJ Financial Group Inc (日本)	2.58413%	2022/7/25	Nomura Holdings Inc (日本)	6.7%	2020/3/4
		千円	AMERICAN HONDA FINANCE (アメリカ)	3.875%	2020/9/21
		309,559	Sumitomo Life Insurance Co (日本)	6.5%	2073/9/20
			Meiji Yasuda Life Insurance Co (日本)	5.2%	2045/10/20
			Mitsubishi UFJ Trust & Banking Corp (日本)	2.65%	2020/10/19
			Mizuho Bank Ltd (日本)	2.7%	2020/10/20
			Sumitomo Mitsui Banking Corp (日本)	2.45%	2020/1/16
			Mitsubishi UFJ Lease&Finance Co Ltd (日本)	2.75%	2020/10/21
			Nippon Life Insurance Co (日本)	4.7%	2046/1/20
			ORIX Corp (日本)	2.95%	2020/7/23
					千円
					177,419
					155,977
					123,364
					121,748
					110,243
					77,129
					76,755
					74,814
					71,159
					55,069

(注1) 金額は受渡し代金(経過利子分は含まれておりません)。

(注2) 単位未満は切捨て。

■組入資産明細表

(1) 外国(外貨建) 公社債(通貨別)

区 分	額 面 金 額	当 期				末			
		評 価 額		組 入 比 率	う ち B B 格 以下組入比率	残 存 期 間 別 組 入 比 率			
		外 貨 建 金 額	邦 貨 換 算 金 額			5 年 以 上	2 年 以 上	2 年 未 満	
アメリカ	千アメリカ・ドル 32,800	千アメリカ・ドル 33,898	千円 3,501,064	% 90.7	% -	% 27.2	% 18.5	% 44.9	

(注1) 邦貨換算金額は、期末の時価を対顧客直物電信売買相場の仲値をもとに投資信託協会が定める計算方法により算出されるレートで邦貨換算したものです。

(注2) 組入比率は、純資産総額に対する評価額の割合。

(注3) 額面金額、評価額の単位未満は切捨て。

(注4) 評価額および格付情報については金融商品取引業者、価格情報会社等よりデータを入手しています。

(2) 外国(外貨建) 公社債(銘柄別)

区 分	銘	柄	種 類	年 利 率	額 面 金 額	評 価 額		償 還 年 月 日
						外 貨 建 金 額	邦 貨 換 算 金 額	
						千アメリカ・ドル	千円	
アメリカ	JAPAN FIN. CORP. MUNI. ENT.		特 殊 債 券	2.1250	1,600	1,619	167,224	2021/02/12
	Mizuho Bank Ltd		社 債 券	2.7000	2,800	2,828	292,165	2020/10/20
	Mitsubishi UFJ Trust & Banking Corp		社 債 券	2.6500	2,000	2,018	208,520	2020/10/19
	Toyota Motor Credit Corp		社 債 券	2.8000	1,000	1,042	107,620	2022/07/13
	Meiji Yasuda Life Insurance Co		社 債 券	5.2000	1,000	1,116	115,265	2045/10/20
	Mitsubishi UFJ Financial Group Inc		社 債 券	2.5841	2,800	2,778	286,916	2022/07/25
	Sumitomo Mitsui Financial Group Inc		社 債 券	2.6177	2,000	2,017	208,357	2022/07/12
	Mitsui Sumitomo Insurance Co Ltd		社 債 券	7.0000	2,000	2,171	224,270	2072/03/15
	Sumitomo Life Insurance Co		社 債 券	6.5000	1,000	1,131	116,886	2073/09/20
	Dai-ichi Life Insurance Co Ltd/The		社 債 券	7.2500	2,600	2,766	285,703	永久債
	Nippon Life Insurance Co		社 債 券	5.0000	1,000	1,062	109,749	2042/10/18
	ORIX Corp		社 債 券	2.9500	2,000	2,010	207,660	2020/07/23
	ORIX Corp		社 債 券	2.6500	1,000	1,015	104,872	2021/04/13
	Sompo Japan Insurance Inc		社 債 券	5.3250	1,800	1,933	199,705	2073/03/28
	AMERICAN HONDA FINANCE		社 債 券	3.8750	1,600	1,623	167,624	2020/09/21
	Bank of Tokyo-Mitsubishi UFJ Ltd/The		社 債 券	2.8500	2,800	2,868	296,211	2021/09/08
Mitsubishi UFJ Lease&Finance Co Ltd		社 債 券	2.7500	2,800	2,816	290,855	2020/10/21	
Mitsubishi Corp		社 債 券	3.3750	1,000	1,079	111,454	2024/07/23	
合 計	銘 柄 数	18銘柄			32,800	33,898	3,501,064	

(注1) 邦貨換算金額は、期末の時価を対顧客直物電信売買相場の仲値をもとに投資信託協会が定める計算方法により算出されるレートで邦貨換算したものです。

(注2) 額面金額、評価額の単位未満は切捨て。

■投資信託財産の構成

2020年3月10日現在

項 目	当 期 末	
	評 価 額	比 率
	千円	%
公社債	3,501,064	90.7
コール・ローン等、その他	360,645	9.3
投資信託財産総額	3,861,709	100.0

(注1) 評価額の単位未満は切捨て。

(注2) 外貨建資産は、期末の時価を対顧客直物電信売買相場の仲値をもとに投資信託協会が定める計算方法により算出されるレートで邦貨換算したものです。なお、3月10日における邦貨換算レートは、1アメリカ・ドル＝103.28円です。

(注3) 当期末における外貨建純資産（3,859,386千円）の投資信託財産総額（3,861,709千円）に対する比率は、99.9%です。

■資産、負債、元本および基準価額の状況

2020年3月10日現在

項 目	当 期 末
(A) 資産	3,861,709,161円
コール・ローン等	323,417,545
公社債(評価額)	3,501,064,139
未収利息	36,770,800
前払費用	456,677
(B) 負債	-
(C) 純資産総額(A - B)	3,861,709,161
元本	3,907,482,577
次期繰越損益金	△ 45,773,416
(D) 受益権総口数	3,907,482,577口
1万口当り基準価額(C / D)	9,883円

*期首における元本額は5,200,793,112円、当作成期間中における追加設定元本額は48,694,976円、同解約元本額は1,342,005,511円です。

*当期末における当マザーファンドを投資対象とする投資信託の元本額は、ダイワ日本企業外債ファンドS（為替ヘッジあり）2016-01 3,123,425,628円、ダイワ日本企業外債ファンドS（部分為替ヘッジあり）2016-01 784,056,949円です。

*当期末の計算口数当りの純資産額は9,883円です。

*当期末の純資産総額が元本額を下回っており、その差額は45,773,416円です。

■損益の状況

当期 自2019年9月11日 至2020年3月10日

項 目	当 期
(A) 配当等収益	78,760,518円
受取利息	78,774,061
支払利息	△ 13,543
(B) 有価証券売買損益	△144,048,316
売買益	31,160,205
売買損	△175,208,521
(C) その他費用	△ 288,222
(D) 当期損益金(A + B + C)	△ 65,576,020
(E) 前期繰越損益金	58,992,069
(F) 解約差損益金	△ 40,494,489
(G) 追加信託差損益金	1,305,024
(H) 合計(D + E + F + G)	△ 45,773,416
次期繰越損益金(H)	△ 45,773,416

(注1) 解約差損益金とは、一部解約時の解約価額と元本との差額をいい、元本を下回る場合は利益として、上回る場合は損失として処理されます。

(注2) 追加信託差損益金とは、追加信託金と元本との差額をいい、元本を下回る場合は損失として、上回る場合は利益として処理されます。